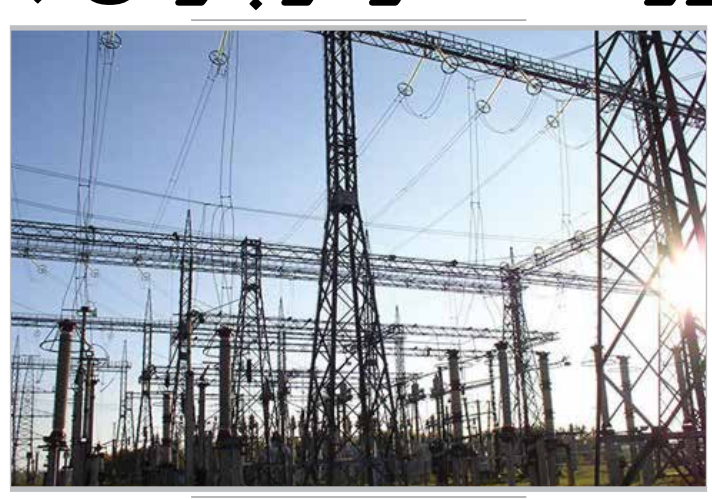

عصر رسانه
روزنامه

یکشنبه ۲۴ دی ۱۳۹۶
شماره ۲۱۳۶

Asre Resaneh Newspaper

اخبار

قیمت نفت سبک ایران به مرز ۶۸ دلار رسید

قیمت نفت سبک ایران که سال ۲۰۱۸ را با افزایش آغاز کرده بود، در هفته منتهی به پنجم ژانویه به مرز ۶۸ دلار برای هر بشکه رسید. قیمت نفت سبک ایران در هفته منتهی به پنجم ژانویه (جمعه، ۱۵ دی‌ماه) با یک دلار و ۸۰ سنت به ۶۷ دلار و ۵۷ سنت برای هر بشکه رسید. میانگین قیمت نفت ایران از ابتدای سال ۲۰۱۸ تا کنون، ۶۴ دلار و ۵۷ سنت برای هر بشکه بوده است. قیمت نفت خام سنگین ایران در دوره مورد بررسی یک دلار و ۴۰ سنت برای هر بشکه افزایش یافت و به ۶۴ دلار و ۳۸ سنت برای هر بشکه رسید. میانگین قیمت نفت سنگین ایران نیز از ابتدای امسال تا کنون ۶۴ دلار و ۳۸ سنت برای هر بشکه بوده است. قیمت سبد نفتی اوپک نیز در هفته منتهی به پنجم ژانویه به ۶۵ دلار و ۴۹ سنت رسید که نسبت به هفته گذشته، یک دلار و ۵۰ سنت افزایش نشان می‌دهد. قیمت نفت خام شاخص دبلیو تی آی در هفته منتهی به دوره مورد بررسی، یک دلار و ۳۶ سنت افزایش یافت و به ۶۱ دلار و ۳۶ سنت برای هر بشکه رسید. در هفته مورد بررسی، قیمت نفت خام شاخص برنت با ۲ دلار و ۲۸ سنت افزایش به ۶۷ دلار و ۹۴ سنت برای هر بشکه رسیده است. قیمت نفت خام شاخص‌های دوبی و عمان نیز به ترتیب ۶۴ دلار و ۷۱ سنت و ۶۴ دلار و ۹۹ سنت برای هر بشکه بود که نسبت به هفته گذشته به ترتیب ۹۳ سنت و یک دلار و ۵۰ سنت افزایش نشان می‌دهد. سرمای شدید در آمریکا و آسیا و افزایش تقاضای نفت خام از سوی پالایشگران این مناطق برای تامین سوخت گرمایشی یکی از مهم‌ترین دلیل افزایش قیمت نفت در هفته اخیر بوده، ضمن این که کاهش ۱۰۰ هزار بشکه‌ای تولید نفت خام لیبی در هفته آخر دسامبر ۲۰۱۷، به دلیل انفجار در خط لوله انتقالی و مشکلات تامین برق، در این افزایش بی‌تاثیر نبوده است.

۲۶ شرکت برای شرکت در مزایده میدان‌های نفتی عراق مجاز شدند

عراق اعلام کرد که ۲۶ شرکت مجوز حضور در مزایده واگذاری توسعه بلوک‌های نفت و گاز در مناطق مرزی این کشور را دریافت کرده‌اند. گزارش خبرگزاری رویترز از بغداد، وزارت نفت عراق دیروز (جمعه ۲۲ دی‌ماه) اعلام کرد: ۲۶ شرکت برای حضور در مزایده بلوک‌های نفت و گاز در مناطق مرزی این کشور، واجد صلاحیت شناخته شدند. طبق اعلام این وزارتخانه، افزون بر ۲۱ شرکتی که پیش از این صلاحیت‌شان تایید شده بود، پنج شرکت دیگر نیز می‌توانند در این مزایده پیشنهاد خود را مطرح کنند.

عراق در ماه نوامبر سال ۲۰۱۷ میلادی از شرکت‌های خارجی دعوت کرد برای امضای قرارداد اکتشاف و توسعه ذخایر نفت و گاز در ۹ بلوک جدید، پیشنهادی خود را اعلام کنند. قرار است شرایط مزایده تا پایان ماه مه سال ۲۰۱۸ میلادی نهایی و آیین آغاز طرح پیشنهادها، در ماه ژوئن این سال برگزار شود.

تولید بیش از ۱۷ میلیون مگاوات ساعت برق در نیروگاه متمرکز پارس جنوبی

مدیر عملیات تولید شرکت نفت و گاز پارس گفت: از ابتدای راه‌اندازی نیروگاه متمرکز پارس جنوبی تاکنون، ۱۷ میلیون و ۷۰۰ هزار مگاوات ساعت برق در نیروگاه متمرکز پارس جنوبی تولید شده است.

علیرضا عبادی با اعلام این‌که در شرایط کنونی، نیروگاه متمرکز پارس جنوبی تنها منبع تامین‌کننده انرژی در تعداد زیادی از فازهای پالایشگاهی پارس جنوبی است، گفت: این نیروگاه با ثبت ۷۶ هزار نفر ساعت کار بدون حادثه، به عنوان زیرمجموعه معاونت عملیات و پشتیبانی، از سال ۸۸ تاکنون در حال بهره‌برداری است.

مدیر عملیات تولید شرکت نفت و گاز پارس، درباره ویژگی‌ها و موقعیت نیروگاه متمرکز گفت: این نیروگاه مشتمل بر ۶ واحد گازی مدل ۷۹۴٫۲ مجموعا به ظرفیت نامی ۱۰۰۰ مگاوات به همراه سیستم‌های جانبی شامل دیزل خانه، ایستگاه تقلیل فشار گاز، کمپرسور خانه، پمپ خانه و ایستگاه آتش نشانی، ۲پست ۱۳۲ و یک پست ۴۰۰ کیلو ولت در زمینی به مساحت ۲۸ هکتار در شمال شرقی فازهای ۱۵ و ۱۶ واقع است.

عبادی به تشریح جزئیات تولید برق در نیروگاه متمرکز پرداخت و گفت: از ابتدای بهره‌برداری از این نیروگاه، بیش از ۱۷ میلیون و ۷۰۰ هزار مگاوات برق تولید شده که از این مقدار، ۷ میلیون و ۷۰۰ هزار مگاوات ساعت برق به فازهای پالایشگاهی پارس جنوبی و مابقی نیز به شبکه سراسری اختصاص داده شده است.

وی اظهار کرد: چشم‌انداز نیروگاه متمرکز پارس جنوبی، تامین برق ایمن و پایدار فازهای پالایشگاهی پارس یک (فازهای ۱۰-۹، ۱۶-۱۵، ۱۸-۱۷، ۲۱-۲۰)، فازهای پالایشگاهی پارس دو (فازهای ۱۲، ۱۳، ۱۹، ۲۴-۲۲) و نیز پشتیبان برق فازهای یک تا هشت، تاسیسات میعانات گازی، آبگیرها، مصارف منطقه ویژه انرژی و صنایع پایین‌دستی است، ضمن آن‌که به عنوان یک منبع مطمئن در تأمین برق شبکه سراسری در مواقع کمبود انرژی ثمربخش بوده است.

مدیر عملیات تولید شرکت نفت و گاز پارس برق‌رسانی ایمن، پایدار و مستمر به فازهای پالایشگاهی مناطق پارس یک و دو را ماموریت بسیار مهم نیروگاه متمرکز عنوان کرد و گفت: بر همین اساس و به منظور افزایش پایداری تولید، این نیروگاه در قالب پروژه‌ای با احداث پست و خطوط ۴۰۰ کیلو ولت، مهرماه امسال به شبکه سراسری برق متصل شد.

به گفته عبادی، با احداث این پست برق، دریافت انرژی از شبکه سراسری امکان‌پذیر شده و ضمن پایداری واحدهای نیروگاه و تامین انرژی فازهای پالایشگاهی در شرایط ایمن و مستمر، در صورت بروز نارسایی در تولید توان نیروگاه، تأمین انرژی الکتریکی فازهای پالایشگاهی تا حد بسیار زیادی از طریق اتصال به شبکه سراسری از دو نقطه (۱۳۲ و ۴۰۰ کیلوولت) تضمین خواهد شد.

وی با بیان این‌که شرکت نفت و گاز پارس با هدف حمایت از محیط زیست، کاهش آلاینده‌های زیست محیطی و گازهای گلخانه‌ای را یکی از اهداف مهم خود می‌داند و در این مسیر گام‌های موثری برداشته است، افزود: برای رسیدن به این هدف، تبدیل نیروگاه گازی پارس جنوبی به نیروگاه سیکل ترکیبی در دستور کار مجری طرح‌های نیروگاهی این شرکت قرار دارد.

مدیر عملیات تولید شرکت نفت و گاز پارس اظهار کرد: در این نوع نیروگاه با استفاده از بویلرهای بازیافت حرارتی، از حرارت موجود در گازهای خروجی از توربین‌های گاز برای تولید بخار و سپس راه‌اندازی توربوژنراتورهای بخار استفاده و متعاقب آن برق تولید می‌شود.

به گفته عبادی، با این کار افزون بر کاهش آثار مخرب زیست محیطی، بازده ۲۵ تا ۴۰ درصدی نیروگاه گازی، به حدود ۶۰ درصد افزایش خواهد یافت.

مدیر گازرسانی شرکت ملی گاز ایران: فناوری اطلاعات نقطه عطف حوزه‌های مختلف صنعت گاز است

مدیر گازرسانی شرکت ملی گاز گفت: مهم‌ترین بخش یک سازمان در صنعت، فناوری اطلاعات است که به مراکزی با کارایی، امنیت بالا و هزینه پایین برای ادامه حیات سازمان نیاز دارد.

به گزارش شرکت ملی گاز، سعید مومنی در هشتمین نشست روسای فناوری اطلاعات شرکت‌های گاز استانی افزود: در دو دهه اخیر، فناوری اطلاعات و ارتباطات بیشترین سهم را در تحول و توسعه جوامع به‌ویژه در مباحث کسب و کار داشته و بدون شک، این فناوری تحولی شگرف و نقطه عطفی در حوزه‌های مختلف کاری به‌ویژه در صنایع است.

مدیر گازرسانی شرکت ملی گاز، اظهار کرد: تدوین رویه‌ها و مقررات استاندارد در بخش بالادستی صنعت گاز به منظور همگرایی و همسویی بین واحدهای فاوا و سرانجام ایجاد یکپارچگی در سطوح فرآیند، اطلاعات، نرم‌افزار و زیرساخت، از جمله اهداف برگزاری نشست روسای فناوری اطلاعات شرکت‌های گاز استانی است.

وی تصریح کرد: در کنار پایه‌گذاری مدیریت دانش و کاربردی کردن آن، باید شاخص‌های اصلی صنعت گاز برای دستیابی به اهداف سند چشم‌انداز را بر اساس شاخص‌های ارزیابی عملکرد برنامه ششم توسعه بیان کرد.

احداث خطوط لوله جدید انتقال نفت در نفت و گاز مسجدسلیمان

مدیرعامل شرکت بهره‌برداری نفت و گاز مسجدسلیمان از احداث ۲ خط جدید لوله انتقال نفت در این منطقه خبر داد. به گزارش شانا به نقل از روابط عمومی شرکت بهره‌برداری نفت و گاز مسجدسلیمان، قباد ناصری اعلام کرد: این ۲ خط لوله به طول ۲۱ هزار و ۲۰۰ متر با هدف تسهیل در فرآیند انتقال نفت تولیدی و همچنین صیانت از محیط زیست در ۲ شهرستان مسجدسلیمان و ایذه اجرا شد. وی با اشاره به این که این پروژه‌ها با تکیه بر اصل اقتصاد مقاومتی و استفاده از توانمندی کارکنان مدیریت عملیات و اداره تعمیرات خطوط لوله و همکاری بخش خصوصی انجام می‌شود، افزود: با اجرای این ۲ عملیات اصلاحی ضمن نوسازی و ایمن‌بخشی فرآیند انتقال، با جمع‌آوری و خروج خط لوله قدیمی از حریم مسکونی روستاها، ۲۲۰ هزار مترمربع از زمین‌های کشاورزی واقع در حریم خطوط لوله یادشده آزاد شد. ناصری با تاکید بر این که امکان کشت و کار روستاییان واقع در مسیر پیشین میسر شد، گفت: اجرای این طرح نقش مهمی در توسعه روستاها و جلوگیری از مهاجرت روستاییان دارد. مدیرعامل شرکت بهره‌برداری نفت و گاز مسجدسلیمان در تشریح ابعاد زیست محیطی این پروژه‌ها اظهار کرد: با این اقدام‌ها خطر پوسیدگی و نشت نفت و آلایندگی محیط زیست برطرف شد، همچنین از سوزاندن مایعات گازی پالایشگاه تمبی جلوگیری و این فرآورده نفتی به جای سوزاندن و ایجاد آلایندگی، فرآورش شده و سبب ارزآوری و تأمین نیازهای اقتصادی کشور می‌شود.

اخبار

نفت مناطق مرکزی موفق به کسب گواهینامه‌های مدیریت کیفیت و زیست‌محیطی شد

شرکت نفت مناطق مرکزی ایران به منظور پیاده سازی سیستم‌های مدیریت با استانداردهای مدیریت کیفیت و زیست محیطی موفق به دریافت چهار گواهینامه شد.

عبدالله سهرابی، رئیس مهندسی سیستم‌ها و بهره‌وری این شرکت با اعلام این مطلب گفت: شرکت بین‌المللی فعال در زمینه صدور گواهینامه‌های مدیریت کیفیت با انجام ممیزی در ستاد شرکت نفت مناطق مرکزی ایران و منطقه عملیاتی سراجه قم به بررسی پیاده‌سازی سیستم‌های مدیریت در این شرکت با استانداردهای مدیریت کیفیت و زیست محیطی پرداخت و ضمن تایید تطابق الزامات مدیریت سیستم با چهار استاندارد ISO/TS۲۹۰۰۱,ISO۱۴۰۰۱-۲۰۰۴,BS OHSAS۱۸۰۰۱-۲۰۰۷,ISO۹۰۰۱-۲۰۰۸ گواهینامه‌های مربوط را به این شرکت اعطا کرد.

وی درباره لزوم دریافت گواهینامه‌های مدیریت کیفیت گفت : اخذ گواهینامه‌های سیستم مدیریت یکپارچه با توجه به الزام‌های قانونی ابلاغی از سوی شرکت ملی نفت ایران و تاکید مدیریت شرکت بر بهبود مستمر فعالیت‌های شرکت مدنظر قرار دارد.

سهرابی افزود: نتیجه موفقیت در ارزیابی‌های به عمل آمده، اثبات انطباق با الزامات استانداردهای مرجع بر اساس مقررات موسسه‌های اعتباردهنده بین‌المللی است و بهره‌وری و بهبود شاخص های کیفی شرکت را در بر دارد. همچنین ممیزی خارجی در سه سال پیاپی انجام می شود که ممیزی سال اول صدور گواهینامه است.

بازار نفت همچنان با مازاد عرضه روبه‌روست

وزیر انرژی روسیه اعلام کرد: همه عرضه مازاد نفت از بازارهای جهانی حذف نشده است.

به گزارش خبرگزاری رویترز از مسکو، الکساندر نواک، وزیر انرژی روسیه، دیروز (جمعه، ۲۲ دی‌ماه) اعلام کرد: وزیران چند کشور امضا کننده توافق جهانی کاهش تولید نفت، هفته آینده درباره احتمال خروج آرام از این توافق مذاکره می‌کنند. وی گفت: رشد کنونی قیمت نفت کوتاه‌مدت است و در نشست آینده کمیته وزارتی نظارت بر توافق جهانی کاهش تولید نفت که قرار است ۲۱ ژانویه (یکم بهمن‌ماه) در عمان برگزار شود، درباره این وضع با نمایندگان دیگر کشورهای عضو این توافق مذاکره می‌کند. وزیر انرژی روسیه همچنین درباره مسائل مربوط به خروج احتمالی از توافق جهانی کاهش تولید نفت، افزود: گمان نمی‌کنم شخصی مانع گفت‌وگوی ما درباره این مسائل شود. نواک همچنین با تأکید بر این که عرضه مازاد نفت از بازارهای جهانی زدوده نشده، تصریح کرد: باید به بررسی وضع کنونی ادامه دهیم.

اداره کل ثبت اسناد و املاک استان قم

اداره ثبت اسناد و املاک حوزه ثبت ملک اداره یک قم

هیات موضوع قانون تعیین تکلیف وضعیت ثبتی اراضی وساختمانهای فاقد سند رسمی

تاریخ ۹۶/۸/۲۰ جلسه هیات اول موضوع قانون تعیین تکلیف وضعیت ثبتی اراضی وساختمانهای فاقد سند رسمی مصوب ۹۰/۹/۲۰ با حضور امضاکنندگان زیر در وقت مقرر فوق العاده در دبیرخانه هیات تشکیل و پرونده کلاسه ۱۳۹۵۱۱۴۴۳۰۰۰۲۰۰۰۰۳۴ مربوط به تقاضای اقای ابراهیم عبداله زاده مبنی بر صدور سند مالکیت نسبت به ششدانگ پلاک شماره فرعی از ۱۹۷۱ اصلی واقع دربخش حوزه ثبت ملک اداره دوقم تحت بررسی است هیات پس ازمطالعه پرونده وملاحظه تقاضای اولیه ومستندات وتطابق نقشه ارایه شده باسوابق پرونده و بررسی پاسخ وضعیت ثبتی ختم رسیدگی را اعلام و به شرح زیر مبادرت به صدور رای می نماید

رای هیات

باتوجه به تقاضانامه ارایه شده ومستندات ضمیمه شامل (مبایعه نامه عادی مع الواسطه از وراث سیدمحمد رضویان خریداری کرده است)وملاحظه نقشه ملک وگزارش کارشناس منتخب ۲۳۴۹۴-۹۶/۸/۸ و پاسخ وضعیت ثبتی ۲/۲۴۲۰۸-۹۶/۸/۲۲ حکایت از احرازمالکیت متقاضی نسبت به ملک مورد تقاضا وانتقال ملک ازمالک رسمی به متقاضی داشته وتصرفات متقاضی نسبت به مورد تقاضا احراز گردیده وبررسی های محلی کارشناس که حکایت از عدم تعارض و بلامنازع بودن تصرفات متقاضی دارد طی نامه ۱۱۶/۲۳۸۸۱/ص -۹۲/۱۱/۱۲ اداره راه وشهرسازی مبنی بر عدم موات بودن پلاک مورد تقاضا اعلام داشته لذا مالکیت مفروزی اقای ابراهیم عبداله زاده متولد ۱۳۳۴/۱/۵ به شناسنامه شماره ۱۴۸ کدملی ۶۳۶۹۴۱۲۲۱۱ صادره هشترود فرزند تقی در قسمتی از ششدانگ قطعه زمین که دران احداث بنا شده به مساحت ۱۴۰مترمربع پلاک شماره فرعی از ۱۹۷۱ اصلی واقع درقم بخش حوزه ملک اداره دوقم تایید ورای خود را باحدود ذیل صادر مینماید. شمالا:بطول ۷متر دیوار به دیوار خانه احداثی درقسمتی از پلاک ۱۹۷۱ اصلی شرقا: بطول ۲۰ متر دیوار به دیوار خانه احداثی درقسمتی از پلاک ۱۹۷۱ اصلی جنوبا:بطول ۷/۰ متر درب و دیوارپست به شارع ۸ متری غربا:بطول ۲۰ متر دیوار به دیوار خانه احداثی درقسمتی از پلاک ۱۹۷۱ اصلی حقوق ارتفاقی ندارد دراجرای ماده بند ب ماده ۱ و ۵ قانون تعیین وتکلیف وضعیت ثبتی اراضی وساختمانهای فاقد سند رسمی و ماده ۱۴و۸ آیین نامه اجرایی آن مقرر می دارد اداره ثبت اسناد واملاک وفق مقررات پس از طی تشریفات ثبتی نسبت به صدور سند مالکیت ملک مورد اشاره به نام متقاضی مذکور اقدام نماید

رییس ثبت اسناد و املاک:مرتضی نورآنای آرانی
رییس اداره شهرسازی:مجتبی صفری
عضو قضایی:محمد جواد رهسپار

اداره کل ثبت اسناد و املاک استان قم

اداره ثبت اسناد و املاک حوزه ثبت ملک اداره یک قم

هیات موضوع قانون تعیین تکلیف وضعیت ثبتی اراضی وساختمانهای فاقد سند رسمی

جلسه هیات موضوع قانون تعیین تکلیف وضعیت ثبتی اراضی وساختمانهای فاقد سند رسمی مصوب ۹۰/۹/۲۰ با حضور امضاکنندگان زیر در وقت مقرر در دبیرخانه هیات تشکیل و پرونده کلاسه ۱۳۹۶۱۱۴۴۳۰۰۰۱۰۰۰۱۴۶ مربوط به تقاضای اقای فتح اله حاجی مهدی مبنی بر صدور سند مالکیت نسبت به قسمتی از پلاک شماره ۹ فرعی از ۹۴۵۰ اصلی واقع دربخش ۱ حوزه ثبت ملک اداره یک قم تحت بررسی است هیات پس از مطالعه پرونده وملاحظه تقاضای اولیه ومستندات وتطابق نقشه ارایه شده با سوابق پرونده و بررسی پاسخ وضعیت ثبتی ختم رسیدگی رااعلام وبه شرح زیر مبادرت به صدور رای مینماید

رای هیات

باتوجه به تقاضانامه ارایه شده ومستندات ضمیمه شامل(سندمالکیت مشاعی صادره در دفتر ۱۸۱ صفحه ۱۳۵ طی سند رسمی به شماره ۷۱۹۸۸ مورخ ۸۷/۱/۲۷ دفترخانه ۱۴ قم) وملاحظه نقشه ملک وگزارش کارشناس منتخب ۱/۷۳۲۸-۹۶/۳/۲۵ -وپاسخ وضعیت ثبتی ۱/۱۵۰۱۳-۹۶/۹/۱۳ که حکایت ازاحراز مالکیت متقاضی نسبت به ملک مورد تقاضا وانتقال ملک از مالک رسمی به متقاضی داشته وتصرفات متقاضی نسبت به مورد تقاضا احراز گردیده وبررسی های محلی کارشناس که حکایت از عدم تعارض وبلامنازع بودن تصرفات متقاضی دارد. لذا مالکیت اقای فتح اله حاجی مهدی به شناسنامه شماره ۶ کدملی ۰۳۸۵۴۵۰۰۹۵ صادره قم فرزند غلامحسین در ششدانگ یک باب ساختمان به مساحت ۱۸۷مترمربع پلاک شماره۹ فرعی از ۹۴۵۰ اصلی واقع درقم بخش ۱ حوزه ثبت ملک اداره یک قم تایید ورای خود را با حدود ذیل صادر مینماید شمالا : بطول ۶/۱۷ متر درب و دیواریست بشارع ۱۵ متری شرقا: بطول ۲۰/۲۷متر دیوار به دیوار قسمتی از پلاک ۹۴۵۰/۹ اصلی جنوبا:درسه قسمت بطولهای ۴/۴۰ متر و ۵/۶۰ متر و ۲/۴۲ متر همگی دیوار به دیوار قسمتی از پلاک ۹۴۵۰/۹ اصلی غربا:اول دررسه قسمت بطولهای ۲/۳۰ متر و ۵/۴۵ متر و ۵/۳۰ متر همگی دیوار به دیوار پلاک ۹۴۵۳ اصلی دوم بطول ۸/۱۰ متر دیوار به دیوار پلاک ۹۴۵۱ اصلی دراجرای بند ت ماده ۱و۵ قانون تعیین تکلیف وضعیت ثبتی اراضی وساختمانهای فاقد سند رسمی و ماده ۸ آیین نامه اجرایی آن مقرر میدارد اداره ثبت اسناد واملاک وفق مقررات پس از طی تشریفات ثبتی نسبت به صدور سند مالکیت ملک مورد اشاره به نام متقاضی مذکور اقدام نماید

رییس ثبت اسنادواملاک:محمدرضا ادیبان
عضو قصائی:محسن قاسمی برزکی
رییس اداره راه وشهرسازی:محمد جواد وفائی

دادنامه

پرونده کلاسه ۹۵۰۹۹۸۸۳۱۱۵۰۰۴۴۹ شعبه ۱۵ دادگاه عمومی حقوقی شهرستان کرمانشاه تصمیم نهایی شماره ۹۶۰۹۹۷۸۳۱۱۵۰۰۸۱۰ خواهان : بانک دی با وکالت آقای رسولعلی کرمی فرزند حسین به نشانی کرمانشاه -۲۲ بهمن خیابان پایدار نبش کوچه ۱۰۶ ساختمان شکیب طبقه همکف تلفن : ۰۹۱۸۳۵۵۷۹۳۶ خواندگان : ۱.آقای علی قدمی فرزند حسینعلی به نشانی کرمانشاه – بلوار جانبازان – بالاتر از کارخانه آرد نبش کوچه دبیری ضایعات فروشی قدمی پلاک ۹۹ ۲.آقای بیگ مراد حیدری سه چکانی فرزند آقا جان ۳.آقای احسان حیدری سه چکانی فرزند بیگ مراد همگی به نشانی مجهول المکان خواسته ها : ۱.مطالبه خسارت دادرسی ۲.مطالبه وجه بابت ... ۳.مطالبه خسارت تاخیر تادیه رای دادگاه درخصوص دعوای آقای رسولعلی کرمی به وکالت از بانک دی آقایان ۱- احسان حیدری سه چکانی فرزند بیگ مراد ۲- علی قدمی فرزند حسین علی ۳- بیگ مراد حیدری سه چکانی فرزند حسین به خواسته ۱-مطالبه وجه به مبلغ ۳۸۷ / ۹۷۱ / ۶۹۲ ریال (بدهی موضوع قرارداد بانکی شماره ۱۷۰۰۴۶۹) ۲-مطالبه خسارت تاخیر تادیه روزانه ۶۸۳۴۸۷ ریال از تاریخ ۱۹ / ۸ / ۱۳۹۵ تا وصول محکوم به ۳-مطالبه خسارت دادرسی ملاحظه می گردد : ۱-به موجب قرارداد مضاربه فی مابین خواهان و آقای احسان حیدری سه چکانی ، بانک دی به عنوان مضارب مبلغ چهارصد میلیون ریال را در اختیار خوانده ردیف اول قرارداده تا به عنوان عامل این مبالغ را در زمینه فعالیتهای مندرج در بند ۱ قرارداد مورخ ۵ / ۵ / ۱۳۹۴ سرمایه گذاری نماید . مدت قرارداد به مدت ۱۸۰ روز بوده است . (ماده ۳ قرارداد) در ماده ۱۰ قرارداد طرفین مبالغی به عنوان اصل سود و وجه التزام ناشی از تاخیر در نظر گرفته شده است که با عنایت به میزان دین و تبصره ۱ ماده ۱۰ قرارداد می بایست نرخ سود مقرر بین طرفین را ۳۰ درصد و وجه التزام قراردادی را ۶ درصد دانست . ۲-در قرارداد طرفین سود ۳۰ درصد به عنوان سود مورد انتظار از عملیات مضاربه پیش بینی شده است . (صفحه ۹۱ پرونده) این موضوع در ماده ۱۰ قرار داد طرفین نیز منعکس شده است . صرف نظر از سیاق عبارات طرفین با عنایت به مفاد ماده ۱۰ قرارداد این نکته قابل برداشت است که سود مورد انتظار طرفین که در ماده ۱۰ قرارداد و صفحه ۹۱ پرونده بیان شده است سودی است که از قرارداد مضاربه عاید بانک خواهد شد . به عبارت دیگر از ماده ۱۰ قرارداد این نکته برداشت می شود که سود پیش بینی شده طرفین از قرارداد که عاید خواهان می گردد ۳۰ درصد اصل مبلغ سرمایه بوده است . در ماده ۹ قرارداد طرفین توافق نموده اند که در صورتی که زیانی متوجه اصل سرمایه یا سود مورد انتظار بانک شده باشد عامل به موجب شرط ضمن عقد صلح موضوع ماده ۵ قرارداد مجانا از سایر اموال خود به بانک پرداخت و تملیک نماید . این توافق به موجب ماده ۵۵۸ قانون مدنی صحیح و قابل اجرا است . به موجب این ماده : «اگر شرط شود که مضارب ضامن سرمایه خواهد بود و یا خسارات حاصله از تجارت متوجه مالک نخواهد شد عقد باطل است مگر اینکه به طور لزوم شرط شده باشد که مضارب از مال خود به مقدار خسارت یا تلف مجانا به مالک تملیک کند .» ۳-به موجب ماده ۱۸ قرارداد ضامنین اجرای کلیه تعهدات مندرج در قرارداد را به صورت تضامنی برعهده گرفته اند و مسئولیت اجرای کلیه شروط و تعهدات قرارداد را تعهد و تقبل نموده اند . با عنایت به اصل صحت و مفهوم مخالف ماده ۶۹۱ قانون مدنی ضمانت ایشان صحیح است . ۴-ماده ۲ مصوبه مورخ ۳ / ۴ / ۱۳۹۳ شورای پول و اعتبار مانع محاسبه تعهدات خواندگان براساس نرخ سود ۳۰ درصد پیش بینی شده نمی باشد . براساس ماده ۲ این قرارداد : «حداکثر نرخ سود تسهیلات عقود غیر مشارکتی بانک ها و موسسات اعتباری معادل ۲۲ درصد و حداقل نرخ سود مورد انتظار عقود مشارکتی هنگام عقد قرارداد بین بانکها و موسسات اعتباری ومشتری معادل ۲۱ درصد تعیین می شود .» در این ماده حداقل سود مورد انتظار پیش بینی شده است و مانعی برای پیش بینی سود بیشتر در قرارداد وجود ندارد و براساس اصل صحت و لز وم می بایست قرارداد طرفین را معتبر دانست و مانعی وجود ندارد که اشخاص ضمن عقد صلح تعهد به انتقال بخشی از دارایی های خود به دیگری نمایند و می بایست در خصوص این قراردادها نیز اصل صحت را جاری ساخت . ۵-درخصوص اصل خواسته براساس نظر کارشناس و مطابق قرارداد طرفین میزان دین خواندگان تا زمان تقدیم دادخواست (۲۷ / ۸ / ۱۳۹۵) به صورت تضامنی با لحاظ وجه التزام قراردادی مبلغ ۱۹۹ / ۶۶۵ / ۸۴۲ ریال است ؛ بنابراین مبلغ دین خواندگان از مبلغ خواسته بیشتر است ؛ البته با عنایت به مطالبه خسارت تاخیر تادیه از تاریخ ۱۹ / ۸ / ۱۳۹۵ به نظر می رسد دین اعلام شده توسط خواهان تا تاریخ ۱۹ / ۸ / ۱۳۹۵ مورد محاسبه قرار گرفته است که در این تاریخ نیز این میزان دین تحقق یافته است ؛ لذا استحقاق خواهان به میزان خواسته برای دادگاه محرز است . مطابق تبصره ۱ ماده ۱۰ قانون عملیات بانکی بدون ربا اصلاحی ۱۳۷۶ : «کلیه وجوه و تسهیلات اعطائی که بانکها در اجرای این قانون به اشخاص حقیقی و حقوقی پرداخت نموده یا می نمایند و برابر قرارداد تنظیمی مقرر شده باشد که اشخاص مذکور در سررسید معینی وجوه و تسهیلات دریافتی به انضمام سود و خسارت و هزینه های ثبتی و اجرائی ، دادرسی و حق الوکاله را بپردازند ، در صورت عدم پرداخت و اعلام بانک بستانکار قابل مطالبه وصول است و کلیه مراجع قضائی و دوایر اجرای ثبت و دفاتر اسناد رسمی مکلفند براساس مفاد اسناد و قراردادهای تنظیمی نسبت به صدور حکم و اجرائیه ووصول مطالبات بانک ، طبق مقررات این قانون اقدام نمایند .» ۶-در خصوص مطالبه خسارت تاخیر تادیه از تاریخ (۱۹ / ۸ / ۱۳۹۵) تا زمان وصول محکوم به با عنایت به اینکه طرفین در قرارداد خود برای عدم اجرای تعهدات ، وجه التزام خاصی را پیش بینی نموده اند . می بایست این قرارداد را در میان طرفین معتبر دانست و وجه التزام قراردادی طرفین را لحاظ نمود . با ملاحظه نظریه کارشناس می توان چنین نتیجه گرفت که نحوه محاسبه خسارت تاخیر تادیه روزانه بدین شرح است : (میزان دین در سررسید (۰۰۰ /۰۰۰ /۴۶۰) * نرخ وجه التزام مورد توافق طرفین براساس عقد صلح و شرط ضمن آن (۳۶ درصد) * تعداد روزهای تاخیر در پرداخت اصل دین / ۳۶۰ (با احتساب هر ماه به عنوان ۳۰ روز) بنابراین خسارت تاخیر تادیه روزانه معادل ۰۰۰ /۴۶۰ هزار ریال خواهد بود که در صورت پرداخت تمام یا بخشی از اصل دین به میزان ۰۰۰ / ۰۰۰ / ۴۶۰ ریال میزان خسارت تاخیر تادیه کاهش خواهد یافت و به شرح فوق مورد محاسبه قرار خواهد گرفت ؛ لذا در موقعیت کنونی نیز خسارت تاخیر تادیه مورد مطالبه خواهان به ماخذ روزانه ۶۸۳۴۷۸ ریال صحیح نیست و روزانه مبلغ ۰۰۰ /۴۶۰ به عنوان خسارت تاخیر مورد محاسبه قرار می گیرد . بنابراین با عنایت به مطالب فوق دادگاه دعوای خواهان را در خصوص مطالبه اصل خواسته و خسارات دادرسی ثابت تشخیص و با استناد به مواد ۱۰ ، ۲۱۹ ، ۲۲۳ ، ۵۵۸ و ۶۹۱ قانون مدنی و مواد ۵۱۵ ، ۵۱۹ و ۵۲۲ قانون آیین دادرسی مدنی حکم به محکومیت تضامنی خواندگان به شرح آتی صادر و اعلام می دارد : ۱)پرداخت مبلغ ۳۸۷ / ۹۷۱ / ۶۹۲ ریال به عنوان اصل خواسته ؛ ۲)پرداخت مبلغ ۳۱۳ / ۸۳۱ / ۱۷ ریال به عنوان حق الوکاله وکیل در مرحله بدوی مطابق تعرفه ؛ ۳)پرداخت مبلغ ۴۸۶ / ۱۲۶ / ۲۳ ریال به عنوان خسارات ناشی از هزینه دادرسی ؛ ۴)پرداخت مبلغ ۰۰۰ /۵۰۰ / ۲ به عنوان خسارات ناشی از هزینه کارشناسی ؛ ۴)پرداخت مبلغ خسارت تاخیر تادیه از تاریخ ۱۹ / ۸ / ۱۳۹۵ (تاریخ مورد مطالبه دردادخواست) لغایت اجرای حکم که در واحد اجرای احکام بر اساس دستور العمل مذکور در بند ۶ و با لحاظ میزان مبلغ پرداخت شده از اصل دین سررسید شده در تاریخ ۵ / ۱۱ / ۱۳۹۳ (۰۰۰ /۰۰۰ /۴۶۰ ریال) مورد محاسبه قرار خواهد گرفت و در حال حاضر به ماخذ این مبلغ میزان خسارت تاخیر تادیه روزانه مبلغ ۰۰۰ /۴۶۰ ریال می باشد که به تناسب مبالغ پرداخت شده از اصل دین اخیرالذکر کاهش خواهد یافت ؛ در خصوص خسارت تاخیر تادیه مورد مطالبه مازاد بر مبلغ مذکور در این بند باستناد به ماده ۱۹۷ قانون آیین دادرسی مدنی حکم به بی حقی خواهان صادر و اعلام می گردد . رای صادره نسبت به خواندگان آقایان احسان حیدری سه چکانی و بیگ مراد حیدری سه چکانی غیابی و ظرف ۲۰ روز از تاریخ ابلاغ قابل واخواهی در این مرجع و پس از آن ظرف ۲۰ روز قابل تجدید نظر در محاکم محترم تجدید نظر استان است . رای صادره نسبت به آقای علی قدمی و خواهان حضوری و ظرف ۲۰ روز از تاریخ ابلاغ قابل تجدید نظر در محاکم محترم تجدید نظر استان است .

شعبه ۱۵ دادگاه عمومی حقوقی شهرستان کرمانشاه

اداره کل ثبت اسناد و املاک استان قم

اداره ثبت اسناد و املاک حوزه ثبت ملک اداره یک قم

هیات موضوع قانون تعیین تکلیف وضعیت ثبتی اراضی وساختمانهای فاقد سند رسمی

جلسه هیات موضوع قانون تعیین تکلیف وضعیت ثبتی اراضی وساختمانهای فاقد سند رسمی مصوب ۹۰/۹/۲۰ با حضور امضاکنندگان زیر در وقت مقرر در دبیرخانه هیات تشکیل و پرونده کلاسه ۱۳۹۱۱۱۴۴۳۰۰۰۱۰۰۰۲۶۵ مربوط به تقاضای اقای محمدابراهیم زجاجی مبنی بر صدور سند مالکیت نسبت به قسمتی از پلاک شماره ۱۰۲۵۰/۱۸/۳۶ اصلی واقع دربخش ۱ حوزه ثبت ملک اداره یک قم تحت بررسی است هیات پس از مطالعه پرونده وملاحظه تقاضای اولیه ومستندات وتطابق نقشه ارایه شده با سوابق پرونده و بررسی پاسخ وضعیت ثبتی ختم رسیدگی رااعلام وبه شرح زیر مبادرت به صدور رای مینماید

رای هیات

باتوجه به تقاضانامه ارایه شده ومستندات ضمیمه شامل(سندمالکیت مشاعی صادره در دفتر ۶۲۹ صفحه ۵۹۷ ذیل ثبت ۱۲۳۲۸۷ طبق سند قطعی ۷۰۰ مورخ۸۸/۱۱/۲۸ دفترخانه ۸۴ قم نسبت ۸۹/۸۱۸ مترمربع وسندمالکیت مشاعی صادره دردفتر ۶۲۹ صفحه ۵۹۴ ذیل ثبت۱۲۳۲۸۷ طبق سند قطعی ۷۰۰ مورخ ۸۸/۱۱/۲۸ دفترخانه ۸۴ قم نسبت به ۸۹/۸۱۸مترمربع ومبایعه نامه عادی خریداری ازسیدحسین رضویان صادره دردفتر ۳۶۹ صفحه ۲۳۰ نسبت به ۲۰ مترمربع) وملاحظه نقشه ملک وگزارش کارشناس منتخب وپاسخ وضعیت ثبتی ۱/۱۵۸۱۴-۹۶/۱۰/۵ که حکایت ازاحراز مالکیت متقاضی نسبت به ملک مورد تقاضا وانتقال ملک از مالک رسمی به متقاضی داشته وتصرفات متقاضی نسبت به مورد تقاضا احراز گردیده وبررسی های محلی کارشناس که حکایت از عدم تعارض وبلامنازع بودن تصرفات متقاضی دارد. لذا مالکیت اقای محمدابراهیم زجاجی به شناسنامه شماره ۵۹۰ کدملی ۰۳۸۳۵۴۹۴۰۱ صادره قم فرزند حسن در ششدانگ یک باب ساختمان به مساحت ۱۹۷/۰۵ مترمربع پلاک شماره ۱۰۲۵۰/۱۸/۳۶ اصلی واقع درقم بخش ۱ حوزه ثبت ملک اداره یک قم تایید ورای خود را با حدود ذیل صادر مینماید شمالا : بطول ۲۶/۱۰متر دیوار به دیوار ۱۰۲۵۰/۱۸/۳۶/۱۸۴۴ اصلی شرقا: بطول ۷/۶۰ متر درب ودیواریست به شارع ۱۰ متری جنوبا:بطول ۲۶/۱۰ منو دیواریست به باقیمانده پلاک ۱۰۲۵۰/۱۸/۳۶ اصلی غربا:بطول ۷/۵۵ متر دیواریست به باقیمانده پلاک ۱۰۲۵۰/۱۸/۳۶ اصلی دراجرای بند ت ماده ۱و۵ قانون تعیین تکلیف وضعیت ثبتی اراضی وساختمانهای فاقد سند رسمی و ماده ۸ آیین نامه اجرایی آن مقرر میدارد اداره ثبت اسناد واملاک وفق مقررات پس از طی تشریفات ثبتی نسبت به صدور سند مالکیت ملک مورد اشاره به نام متقاضی مذکور اقدام نماید

رییس ثبت اسنادواملاک: مهرداد میرشکرائی
عضو قصائی: سید محمد حسین موسوی نجفی
رییس اداره راه وشهرسازی: سید حسن اسحاق

اداره کل ثبت اسناد و املاک استان قم

اداره ثبت اسناد و املاک حوزه ثبت ملک اداره یک قم

هیات موضوع قانون تعیین تکلیف وضعیت ثبتی اراضی وساختمانهای فاقد سند رسمی

تاریخ ۹۶/۹/۱۱ جلسه هیات دوم موضوع قانون تعیین تکلیف وضعیت ثبتی اراضی وساختمانهای فاقد سند رسمی مصوب ۹۰/۹/۲۰ با حضور امضاکنندگان زیر در وقت مقرر فوق العاده در دبیرخانه هیات تشکیل و پرونده کلاسه ۱۳۹۳۱۱۴۴۳۰۰۰۲۰۰۰۱۶۶ مربوط به تقاضای خانم عذرا شریفی چابک مبنی بر صدور سند مالکیت نسبت به ششدانگ قسمتی از پلاک شماره فرعی از ۲۴۹۷ اصلی واقع دربخش حوزه ثبت ملک اداره دوقم تحت بررسی است هیات پس ازمطالعه پرونده وملاحظه تقاضای اولیه ومستندات وتطابق نقشه ارایه شده باسوابق پرونده و بررسی پاسخ وضعیت ثبتی ختم رسیدگی را اعلام و به شرح زیر مبادرت به صدور رای می نماید

رای هیات

باتوجه به تقاضانامه ارایه شده ومستندات ضمیمه شامل (مبایعه نامه عادی مع الواسطه از غلامحسین امیدی مالک مشاعی رسمی ذیل صفحه ۵۲۳ دفتر ۳۰۶ خریداری کرده است)وملاحظه نقشه ملک وگزارش کارشناس منتخب ۲۴۲۶۲-۹۶/۸/۱۶ و پاسخ وضعیت ثبتی ۲/۲۴۸۷۷ مورخ ۹۶/۸/۲۴ حکایت از احرازمالکیت متقاضی نسبت به ملک مورد تقاضا وانتقال ملک ازمالک رسمی به متقاضی داشته وتصرفات متقاضی نسبت به مورد تقاضا احراز گردیده وبررسی های محلی کارشناس که حکایت از عدم تعارض و بلامنازع بودن تصرفات متقاضی دارد طی نامه ۱۱۶/۱۷۰۱۵ص-مورخ ۹۲/۸/۸ اداره راه وشهرسازی مبنی بر عدم موات بودن پلاک مورد تقاضا اعلام داشته لذا مالکیت مفروزی خانم عذرا شریفی چابک به شناسنامه شماره ۱۵۱۴ کدملی ۲۶۹۰۵۰۰۵۴۱ صادره رودسر فرزند مهدی متولد۱۳۵۰/۶/۱ در قسمتی از ششدانگ قطعه زمین که دران احداث بنا شده به مساحت ۱۲۰مترمربع پلاک شماره فرعی از ۲۴۹۷ اصلی واقع درقم بخش حوزه ملک اداره دوقم تایید ورای خود را باحدود ذیل صادر مینماید. شمالا:بطول ۶متر دیوار به دیوار خانه احداثی در از پلاک ثبتی ۲۴۹۷/۲۵۷ اصلی شرقا: بطول ۲۰ متر دیوار به دیوار خانه احداثی درقسمتی از پلاک ۲۴۹۷ اصلی جنوبا:بطول ۶متر درب و دیواریست به شارع ۸ متری امام حسن غربا:بطول ۲۰ متر دیوار به دیوار خانه احداثی درقسمتی از پلاک ۲۴۹۷ اصلی حقوق ارتفاقی ندارد دراجرای ماده بند ب ماده ۱ و ۵ قانون تعیین وتکلیف وضعیت ثبتی اراضی وساختمانهای فاقد سند رسمی و ماده ۱۴و۸ آیین نامه اجرایی آن مقرر می دارد اداره ثبت اسناد واملاک وفق مقررات پس از طی تشریفات ثبتی نسبت به صدور سند مالکیت ملک مورد اشاره به نام متقاضی مذکور اقدام نماید

رییس ثبت اسنادواملاک: محمدعلی بیکی بندرآبادی
عضو قصائی: محرم علی عطائی
رییس اداره راه وشهرسازی: حسین عسگری نیستانک

اگهی مزایده اموال منقول نوبت دوم

شماره پرونده ۹۵-۶۱۵ محکوم له محمدالستی محکوم علیه منوچهر کرامتی محکوم به محکومیت مالی مورد مزایده عبارت است از ارزیابی یک دستگاه کامیون سیستم بنز ۹۱۱ به شماره شاسی ۱۴۲۷۱۵۴۹ رنگ طوسی به شماره موتور ۱۰۰۱۱۰۹ مدل ساخت ۱۳۵۷ و به شماره پلاک ۹۱۳ ع ۱۲ ایران ۲۷ وضعیت ظاهری مطلوب وضعیت لاستیک ها ۷۰ درصد موتور گیربکس ایراد مشاهده نگردیده به قیمت ۲۱۰۰۰۰۰۰ معادل بیست و یک میلیون تومان براورد می گرد شرایط مزایده ۱- جلسه مزایده به تاریخ ۹۶/۱۱/۳ روز سه شنبه ساعت ۱۲ با حضور طرفین پرونده و متقاضیان خرید و نماینده دادستان محترم در محل دفتر اجرای احکام مدنی شعبه اول حقوقی میاندواب برگزار خواهد شد – برنده مزایده باید ده درصد معامله را فی المجلس و مابقی را ظرف یکماه از تاریخ مزایده پرداخت نماید – متقاضیان می توانند ۵ روز قبل از جلسه مزایده با هماهنگی این دفتر از اموال مورد مزایده بازدید نمایند - کلیه هزینه های نقل و انتقال بر عهده برنده مزایده می باشد

م الف ۸۰ مدیر اجرای احکام مدنی شورای حل اختلاف دادگستری میاندواب

آگهی حصر وراثت

آقای / خانم رنگین تراب نیا به شماره شناسنامه ۱۰۴۱۴ به استناد شهادت نامه و گواهی و فتوکپی شناسنامه ورثه درخواستی به شماره ۵ / ۹۶ / ۱۲۳۱ تقدیم این دادگاه نموده چنین اشعار داشته است که شادروان سعداله شیرزادی به شماره شناسنامه ۲۷۲ در تاریخ ۳ / ۱۱ / ۹۵ در اقامتگاه دائمی خود درگذشته و ورثه حین وی عبارتند از : ۱- رنگین تراب نیا فرزند صادق به ش. ش ۱۰۴۱۴ صادره از گیلان غرب همسر متوفی ۲-آرزو شیرزادی فرزند سعداله به ش. ش ۱۴۶۵ صادره از اسلام آباد غرب فرزند متوفی ۳-فروزان شیرزادی فرزند سعداله به ش. ش ۱۶۰۴ صادره از اسلام آباد غرب فرزند متوفی ۴-ماریا شیرزادی فرزند سعداله به ش. ش ۱۵۰۵۲ صادره از اسلام آباد غرب فرزند متوفی ۵-علیرضا شیرزادی فرزند سعداله به ش. ش ۳۳۳۰۱۸۶۹۸۴ صادره از اسلام آباد غرب فرزند متوفی ۶-جواد شیرزادی فرزند سعداله به ش. ش ۱۱۶۱۳ صادره از اسلام آباد غرب فرزند متوفی اینک با انجام تشریفات مقدماتی درخواست مزبور را در یک نوبت آگهی می نماید تا هر کسی اعتراضی دارد و یا وصیتنامه از متوفی نزد او باشد از تاریخ نشر نخستین آگهی ظرف یک ماه به شورا تقدیم دارد والا گواهی صادر خواهد شد.

شعبه ۵ شورای حل اختلاف شهرستان اسلام آباد غرب

آگهی حصر وراثت

آقای توفیق میرزائی دارای شناسنامه شماره ۱ به شرح دادخواست به کلاسه ۹۶ / ۷۰۰ از این شورا درخواست گواهی حصر وراثت نموده و چنین توضیح داده که شادروان محمد میرزائی بشناسنامه ۲۲۳ در تاریخ ۲۱ / ۸ / ۱۳۹۶ اقامتگاه دائمی خود بدرود زندگی گفته ورثه آن مرحوم منحصر است به : ۱-آهو علیمرادی ش ش ۲۶۰ صادره از سرپلذهاب (همسر متوفی) ۲-علی میرزائی ش ش ۵۰۵ صادره از پاوه ۳-توفیق میرزائی ش ش ۱ صادره از سرپلذهاب ۴-احمد میرزائی ش ش ۱ صادره از روانسر (فرزندان ذکور متوفی) ۵-غزال میرزائی ش ش ۴۹۷ صادره از سرپلذهاب ۶-شوکت میرزائی ش ش ۳۳۶۰۰۶۸۲۱۱ صادره از سرپلذهاب ۷-حیات میرزائی ش ش ۴۳۱۲ صادره از سرپلذهاب ۸-خجسته میرزائی ش ش ۵۰۹۳ صادره از سرپلذهاب ۹-روناک میرزائی ش ش ۵۰۹۴ صادره از سرپلذهاب ۱۰-نعیمه میرزائی ش ش ۸۶۶۱ صادره از سرپلذهاب ۱۱-سمیره میرزائی ش ش ۸۶۶۲ صادره از سرپلذهاب ۱۲-آرزو میرزائی ش ش ۵۴۲ صادره از روانسر ۱۳-آمنه میرزائی ش ش ۴ صادره از پاوه (فرزندان اناث متوفی) متوفی غیر از وراث فوق ورثه ی دیگری ندارد . اینک شورا با انجام تشریفات مقدماتی درخواست مزبور را در یک نوبت آگهی می نماید تا هر کسی اعتراضی دارد و یا وصیت نامه از متوفی نزد او باشد از تاریخ نشر نخستین آگهی ظرف یک ماه به شورای حل اختلاف سرپل ذهاب تقدیم دارد والا گواهی صادر خواهد شد.

شعبه سوم شورای حل اختلاف مجتمع شهید بهشتی دادگستری سرپل ذهاب

رای اصلاحی

خواهان:خانم صغرا دستجانی فراهانی فرزند اصغربه نشانی قم خ امام بلوار کارگر خ سلامت ک ۱۰ پ ۲۸ خوانده:آقای عباس سلیمی فرزند محمدرضا به نشانی مجهول المکان خواسته ها: مطالبه وجه

رای اصلاحی

نظر به اینکه در دادنامه شماره ۹۵۰۹۹۷۲۵۲۳۰۰۱۰۸۰ سهو قلم رخ داده و در خصوص دادخواست خواهان مبنی بر مطالبه وجه به مبلغ ۳۴/۰۰۰/۰۰۰ ریال استباها از باب سهو قلم ۱۴/۰۰۰/۰۰۰ ریال درج گردیده لذا به استناد ماده ۳۰۹ ق آ د م و ماده ۲۸ قانون شوارهای حل اختلاف دادنامه مذکور به شرح آتی اصلاح میگردد خوانده محکوم به پرداخت ۳۴/۰۰۰/۰۰۰ ریال بابت اصل خواسته میگردد رای اصلاحی به تبع رای اصلی ظرف مدت ۲۰ روز قابل تجدید نظر خواهی دردادگاه عمومی حقوقی قم میباشد ابلاغ رای اصلی بدون رای اصلاحی ممنوع است

قاضی شورای حل اختلاف شماره ۳۰ قم–خدابخشی

رونوشت برابر اصل اداریست و جهت ابلاغ به عباس سلیمی تهیه و تنظیم میگردد

دبیر شورای حل اختلاف شعبه ۳۰ قم